Centre Joyeux Béarn

Rapport d'Activités 2020

Centre Joyeux Béarn

PRÉAMBULE

L'histoire du Centre Joyeux Béarn dans le quartier Saragosse commence en 1972 avec la création par la Compagnie des Filles de la Charité d'un service Petite Enfance.
Aujourd'hui, le Centre Joyeux Béarn équipement de proximité, géré par une Association Loi 1901 depuis 1987, a une place reconnue dans l'animation locale du quartier.

Il se définit comme :

Lieu d'accueil ouvert à tous, dans le respect de la diversité de chacun.
Lieu d'animation contribuant au développement de la vie sociale dans le quartier Saragosse- Les Fleurs
Lieu d'accompagnement à la fonction parentale
Lieu intergénérationnel

Dans cet objectif, il propose des activités et services en direction des personnes et des familles dans les domaines de la Petite Enfance, l'Enfance, la Santé et la Vie Sociale et familiale.
Cela en vue de favoriser la convivialité, la mixité sociale, l'esprit d'entraide et de solidarité.
Le personnel d'accueil écoute, renseigne, oriente et assure des relais avec les différents services :

<u>Gérés par L'Association :</u>

Une Unité Petite Enfance (Multi Accueil)
Un Lieu Accueil Enfants Parents

<u>Hébergés par L'Association :</u>

La SCIC Pau Pyrénées
Le Relais d'Assistantes Maternelles de la Ville de PAU et un regroupement d'assistantes maternelles du quartier.
Des Associations résidentes : Peau à Pau (Massage et portage bébés). Solidarilait (Allaitement maternel) et des interventions ou activités ponctuelles d'associations ou organismes dans notre nouvelle salle polyvalente (yoga…)

<u>Les partenariats :</u>

Le service culturel du Conseil Départemental
La Bibliothèque, La ludothèque, les Francas
Le GAM, L'association Vivre ma Ville, La MJC des fleurs, …

Ainsi, le Joyeux Béarn se veut être un lieu ressource, fédérateur de projets et de complémentarités entre les différents services et partenaires qui se côtoient et travaillent en étroite collaboration.
Il suppose la volonté des acteurs du projet de fonctionner ensemble et d'être partie prenante : administrateurs bénévoles de l'Association, salariés, intervenants et utilisateurs des différentes activités.

Centre Joyeux Béarn

Le Mot du Président

RAPPORT MORAL

LE MOT DU PRÉSIDENT

Mesdames, Messieurs

J'ai l'honneur de vous présenter le rapport moral de notre Association.

L'année 2020 est celle d'une pandémie mondiale avec une expansion rapide, inattendue. Cette pandémie a touché la France.

Nous avons aussi été concerné et notre Centre Joyeux Béarn a cessé ses activités à la demande des pouvoirs publics le 16 mars.

Une première réouverture partielle progressive du 11 mai au 2 juin et enfin une réouverture totale à partir du 22 juin.

Pour cette reprise un groupe d'encadrement mettre en place les nouveaux protocoles imposés (et modifiés au fur et à mesure des connaissances du virus) en liaison avec les administrations (ARS, Département, Caisse Allocation Familiale, Agglomération et Ville de Pau…). Je remercie sincèrement tous ces participants. Cette préparation a permis de diminuer rapidement l'appréhension du personnel qui a retrouvé son efficacité. Je les remercie aussi sincèrement.

Pour la reprise du 22 juin les nouvelles procédures du personnel et celles des parents ont été diffusées. Merci à tous les parents de les avoir rapidement adoptées.

Le multi-accueil a repris normalement toute son activité après le 22 juin.

L'année 2020 a vu notre agrément augmenté et est aujourd'hui de 83 places réservées.

Les travaux de l'année :

- Motorisation des volets roulants
- Prévention des troubles musculosquelettiques : renouvellement de matériel mieux adapté aux enfants et au personnel (tables, chaises…)

Ces travaux ont pu être réalisés avec la participation de la CARSAT, la Caisse d'Allocation Familiale et l'Agglomération de Pau. A eux aussi merci.

Mise à disposition des locaux

Cette activité avait bien démarré en 2019 et a été légèrement ralentie à cause du Virus. Une charte d'utilisation de la salle polyvalente a été éditée cette année.

Vie de l'association

Notre association a continué à fonctionner sur les valeurs qui sont écrites dans nos projets associatif et éducatif

Le Conseil d'administration s'est réuni quatre fois (20/02,24/07, 31/08,28/09, 25/11)

Le Bureau s'est réuni trois fois (3/02, 24/07, 28/09)

Une commission stratégique a été constituée au bureau du 3 février et s'est réunie 4 fois. (10/3,24/09, 5/11,15/12).
Elle travaille sur l'anticipation des besoins sociétaux et construire des réponses innovantes.

Merci à tous nos bénévoles élus et parents.

Nos remerciements pour leur soutien les partenaires publics (Caisse d'Allocations Familiales des Pyrénées Atlantiques, la Ville de Pau, l'Agglomération de Pau, le Conseil Général, CARSAT, ANRU...), les partenaires privés (Congrégation des Filles de la Charité, Crédit Mutuel, Total, Société Générale, ...) et les partenaires accueillis (SCIC, Peau à Peau, Solidarilait, Kysimi Yoga, ...)

Je n'ai pas donné de chiffres, mais je laisse les différents intervenants vous les présenter.

Nous renouvelons notre confiance au Directeur général et à la Directrice de l'Unité Petite Enfance qui sont porteurs et garants de nos valeurs

En conclusion celle de Marie Hélène LAPEYRE l'année dernière :

C'est en restant fidèle à un socle bien ancré de valeurs communes au service de l'enfance que le Conseil d'Administration, l'équipe de direction et l'ensemble des collaborateurs allons continuer le développement du Centre et l'émergence de projets afin de faire du Centre Joyeux Béarn un lieu de ressource et fédérateur du quartier Saragosse

Centre Joyeux Béarn

Unité Petite Enfance

LA FRÉQUENTATION

Pour 2020, nous constatons une baisse de l'activité due à la fermeture de l'établissement entre le 16/03 et le 11/05/2020 (crise sanitaire) ainsi qu'à la réouverture par palier dans le respect des décrets ministériels du 11/05/2020 au 31/12/2020.

Nous avons actuellement un agrément pour 83 enfants.

Nombre d'enfants accueillis sur l'année :

Service Multi accueil : 167 enfants ont été accueillis en 2020

Nombre d'heures réalisées :

Pour l'ensemble des services de l'Unité Petite Enfance :

114 422.10 heures ont été réalisées

123 822.5 heures ont été facturées

Les Familles :

167 enfants ont fréquenté la structure durant l'année 2020 soit 143 familles parmi lesquelles 115 sont domiciliées à Pau.

LE FONCTIONNEMENT DES SERVICES

La crise sanitaire de cette année 2020 a directement impacté la vie du Multi-Accueil tout comme la vie en général. Nous avons « ré inventé » l'accueil en accord avec les différentes directives ministérielles et toujours en gardant en tête le bien –être et la sécurité des enfants accueillis, de leurs familles, sans oublier les professionnel(s)(es).

Le maintien du **lien** a été notre préoccupation première. Plus que jamais, il nous a paru essentiel de ne pas rompre tout ce travail de confiance qui se tisse au fil du temps entre les enfants, les familles, les différents partenaires mais aussi entre nous les membres du conseil d'Administration et salariés.
Pour garder ce lien, nous avons régulièrement contacté les familles par téléphone afin d'avoir des nouvelles. Celles qui ont souhaité une écoute plus particulière ont été mises en relation avec Sophie Cazentre la psychologue petite enfance du Multi-Accueil.

Durant le confinement, la structure s'est engagée dans différents projets et a fait émerger différentes propositions :

Le projet « bonjour » porté par le biais du pôle « culture et santé » en Nouvelle Aquitaine qui proposait d'envoyer un mot, un dessin aux résidents des EHPAD contraints de rester dans leurs chambres. Ce **lien intergénérationnel** faisait écho avec le projet que nous entretenons depuis 4 ans avec l'EHPAD « Les jardins d'Iroise ». Nous avons donc décidé d'envoyer aussi ces messages à Marcelle, Simone et Gilbert qui venaient régulièrement à la crèche. Beaucoup de familles ont envoyé leurs dessins, lettres, et même poèmes…

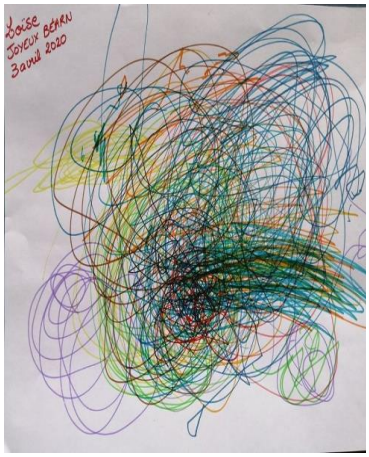

Paroles de l'elfe

J'ai entendu ton appel
L'univers est là qui t'aime et qui t'entend
Je n'ai pas besoin de te connaître
Je serai là où l'amour attend.

Ce qui rend mon royaume si pur
C'est ce coeur ouvert qui se donne
C'est ce coeur qui repousse les murs
C'est ce coeur qui jamais n'abandonne.

La réalité n'est qu'un mirage
Je te donnerai la main
Je t'apprendrai à voir plus loin
Si tu oses avec moi ce voyage.

J'ai entendu ton appel
Nous déploierons nos ailes
Fais-moi confiance
Fais-toi confiance.

La vie peut se réinventer.

Sophie Soleil
Le 28 février 2018

la maman de Loïse se propose d'envoyer un poème à l'EHPAD, un petit poème d'espoir tout simple qui a été publié dans l'album Le Chant de la plume illustré par Quitterie Laborde aux éditions Les P'tits Bérets.

Nous avons gardé le **lien avec les habitants et partenaires du quartier** grâce aux mails des managers de quartier du service Vie des Quartiers, Politique de la Ville et Emploi du Territoire de la ville de Pau. Chacun pouvait partager des idées, des informations. Nous avons pu nous en saisir et le partager avec les familles mais aussi l'agrémenter de nos informations et idées.

Les éducatrices de jeunes enfants ont proposé des activités aux enfants par le biais d'envois de mail ou publications Facebook afin de garder **le lien avec les familles** : pâte à sel, recette de pâte à modeler maison, modèles à réaliser, mais aussi des histoires des comptines, des instruments musicaux faits maison …

Et puis nous avons voyagé avec Violette. Grâce à la jolie histoire d'Anne Cabarry et aux photos de son compagnon (travaillant pendant le confinement) nous avons maintenu le **lien avec la vie extérieure.**

Le 26 mars était prévue « la grande lessive » que le Centre Joyeux Béarn porte depuis plusieurs années sur le quartier. D'ailleurs, le 27 février, nous avons été honorés et ravis de recevoir la visite de sa créatrice, Joëlle Gonthier, artiste -plasticienne qui est venue visiter notre établissement et nous remercier de faire vivre cette proposition mondiale. Malgré son annulation du fait du confinement, Anne Cabarry nous a proposé de la réaliser par photos interposées et elle a lancé le fil afin que chacun puisse accrocher son œuvre sur le thème « fleurir ensemble » et **un lien** a fleuri entre nous …

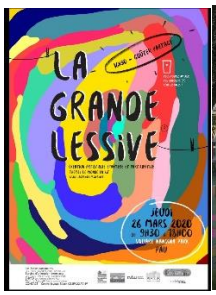

La grande lessive ….

Chez Fleurs et Judith

Chez Kenzo et Lucas

Chez Anne

Chez Elsa

Chez Enna, Eliot et Lenny*

Chez Gabriel et Sacha

Chez Jane et kemy

Chez Katarzyna

Chez Lila et Noé Chez Véronique Chez Babeth et version cactée de Marie Luce

Après cette longue période de confinement, nous avons **ré ouvert progressivement le Multi-Accueil** et la vie du quotidien a repris son cours avec bien sûr de nouvelles habitudes qui se sont progressivement allégées. Au quotidien, nous avons tout fait pour permettre aux parents de continuer à accompagner leur enfant jusqu'à leur groupe d'accueil toujours dans le respect des protocoles sanitaires pour la protection de tous.
Et malgré ces protocoles et les masques, les sourires et les échanges sont restés présents.

Les moments de partage ou d'activités mutualisées n'ont pas pu être organisés entre les groupes mais malgré tout nous avons pu proposer des rencontres pleines de convivialité à l'image des goûters festifs accompagnés par la **magnifique voix de Claire Marescot** qui est venue chanter un après-midi pour chaque groupe d'enfants et leurs parents.

Malgré le contexte de cette année si particulière, nous avons fait le choix de toujours rester dans une dynamique primordiale de joie et de vie au Multi-Accueil. Les équipes ont une nouvelle fois fait preuve d'une belle créativité et nous ont transportés dans un imaginaire féerique grâce **aux décorations de Noël**.

Et nous avons même pu proposer **un joli spectacle**

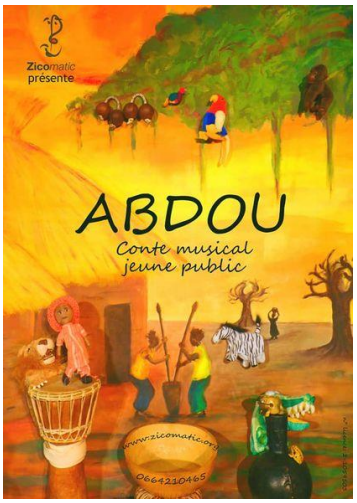

Le contexte sanitaire et le confinement ne nous ont pas permis d'accueillir les habitants du quartier, les différents partenaires ainsi que les éventuelles futures familles comme nous pouvons le faire lors des portes ouvertes. C'est pourquoi plus que jamais, nous avons retravaillé notre plaquette pour communiquer sur ce que nous proposons au Centre Joyeux Béarn.

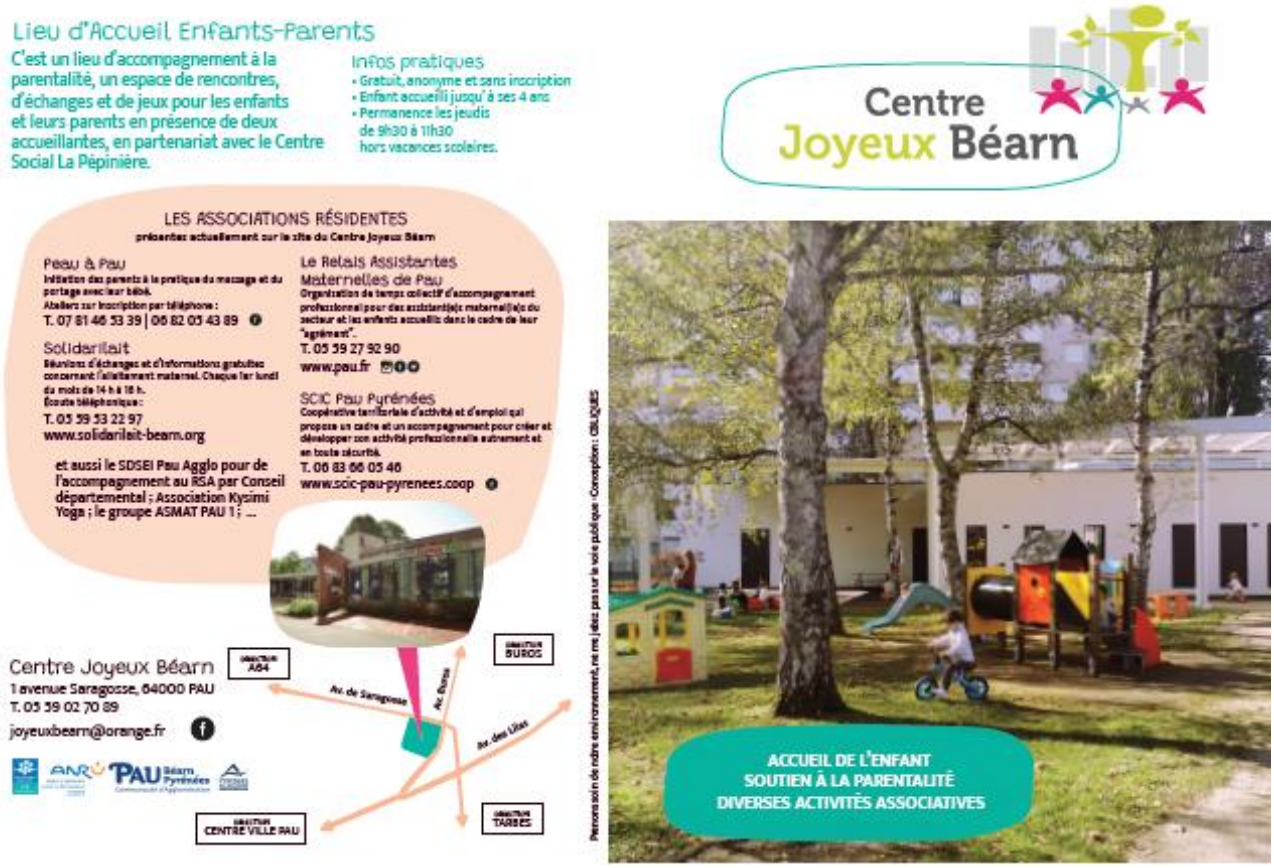

Lieu d'Accueil Enfants-Parents

C'est un lieu d'accompagnement à la parentalité, un espace de rencontres, d'échanges et de jeux pour les enfants et leurs parents en présence de deux accueillantes, en partenariat avec le Centre Social La Pépinière.

Infos pratiques
- Gratuit, anonyme et sans inscription
- Enfant accueilli jusqu'à ses 4 ans
- Permanence les jeudis de 9h30 à 11h30 hors vacances scolaires.

Centre Joyeux Béarn

LES ASSOCIATIONS RÉSIDENTES
présentes actuellement sur le site du Centre Joyeux Béarn

Peau à Peau
Initiation des parents à la pratique du massage et du portage avec leur bébé.
Ateliers sur inscription par téléphone :
T. 07 81 46 53 39 | 06 82 05 43 89

Solidarilait
Réunions d'échanges et d'informations gratuites concernant l'allaitement maternel. Chaque 1er lundi du mois de 14 h à 16 h.
Écoute téléphonique :
T. 05 59 53 22 97
www.solidarilait-bearn.org

et aussi le SDSEI Pau Agglo pour de l'accompagnement au RSA par Conseil départemental ; Association Kysimi Yoga ; le groupe ASMAT PAU 1 ; ...

Le Relais Assistantes Maternelles de Pau
Organisation de temps collectif d'accompagnement professionnel pour des assistant(e)s maternel(le)s du secteur et les enfants accueillis dans le cadre de leur "agrément".
T. 05 59 27 92 90
www.pau.fr

SCIC Pau Pyrénées
Coopérative territoriale d'activité et d'emploi qui propose un cadre et un accompagnement pour créer et développer son activité professionnelle autrement et en toute sécurité.
T. 06 83 66 05 46
www.scic-pau-pyrenees.coop

Centre Joyeux Béarn
1 avenue Saragosse, 64000 PAU
T. 05 59 02 70 89
joyeuxbearn@orange.fr

Prenons soin de notre environnement, ne me jetez pas sur la voie publique. Conception : CBLIQUES

ACCUEIL DE L'ENFANT
SOUTIEN À LA PARENTALITÉ
DIVERSES ACTIVITÉS ASSOCIATIVES

Le Centre Joyeux Béarn est une Association loi 1901 fondée en 1967, qui a pris la suite du Centre pour l'Enfance créé par la Congrégation des Filles de la Charité dans le quartier Saragosse en 1972. Conformément à ses statuts et à son projet associatif, le Centre Joyeux Béarn est à la fois un lieu :

- d'accueil d'enfants et de convivialité ouvert en priorité aux habitants du quartier
- de mixité sociale et culturelle
- de complémentarité entre les différents services et les partenaires extérieurs
- Ressource et d'accompagnement, fédérateur d'activités et d'émergence de projets innovants.

Le Multi-Accueil

un lieu d'accueil collectif pour tous les enfants
2 mois½ à 4 ans

un agrément de
83 places
réparties sur 3 groupes :

- un groupe de bébés
- 2 groupes moyens-grands
- un groupe d'enfants de plus de 2 ans ½

Les enfants porteurs de handicap ou d'une maladie chronique sont accueillis en tenant compte de leurs besoins spécifiques (PAI, partenariats médico sociaux ...).

Nos Valeurs

- ACCUEILLIR LES PARENTS en étant un relais auprès de leur enfant et dans le respect des places de chacun.
- ACCOMPAGNER LA SÉPARATION PARENTS-ENFANT pour lui permettre de s'épanouir au sein d'un groupe et s'inscrire progressivement dans la socialisation.
- VALORISER LES COMPÉTENCES DE L'ENFANT pour lui permettre de développer son autonomie à son rythme.
- RECONNAÎTRE CHACUN DANS SA DIVERSITÉ tant sur le plan culturel, que familial et social.
- SOUTENIR LES FAMILLES ET LES PARTICULIERS en les orientant vers les organismes compétents (droit - loisirs culture - adolescence...).

Infos pratiques

- Ouverture du lundi au vendredi de 7h30 à 18h30.
- Possibilité de temps partiel, complet, occasionnel ou régulier.
- Fermeture :
  3 semaines durant le mois d'août
  1 semaine entre Noël et le jour de l'An.
  2 journées pédagogiques
- Inscription : les demandes se font au 05 59 02 70 89.

L'équipe

L'équipe pluridisciplinaire du Multi-accueil est composée de puéricultrices, d'éducatrices de jeunes enfants, d'auxiliaires de puériculture et d'aides maternelles, d'une psychologue, d'une pédiatre. Chaque membre de l'équipe est à l'écoute des besoins, de la sécurité affective de l'enfant et de son épanouissement en lien avec le projet pédagogique de la structure. Un pôle administratif (direction, accueil et secrétariat) et un pôle technique (cuisinier et agents d'entretien) complètent l'équipe du Centre.

L'accueil

A l'entrée, une période de familiarisation de deux semaines permet à l'enfant, aux parents et aux professionnelles de faire connaissance. Chaque jour, des temps de jeux libres et des activités sont proposés, en petits groupes dans des salles dédiées ou dans le jardin, ainsi que des sorties (ludothèque, marché, théâtre ...). Nous créons des liens privilégiés avec les parents afin qu'ils trouvent toute leur place dans l'accueil au quotidien et dans les moments festifs.

Au quotidien

Les repas sont élaborés sur place, à partir de produits locaux et de saison, en privilégiant des produits issus de l'agriculture biologique. Les mères peuvent venir allaiter à la crèche ou porter du lait tiré. Couches et produits de soins sont fournis, et choisis pour leur qualité respectueuse de l'enfant et de l'environnement. Chaque enfant a son propre lit. L'enfant est couché selon ses besoins et ses habitudes d'endormissement.

Nous avons eu le plaisir de **travailler à nouveau** avec **Geneviève Ponton et Françoise Lalanne.**
Le regard est source de lien et d'échanges mais c'est aussi sous le regard de l'adulte que l'enfant grandit. La façon dont on l'accompagne, par nos gestes ou nos paroles, l'autorise ou non à faire ses propres expériences. C'est pourquoi nous avons décidé de travailler sur le thème :
« **Le regard de l'adulte soutient l'initiative de l'enfant** ».

Le regard de l'adulte c'est celui des professionnel(s)(es), mais surtout et avant tout celui des parents. Comme toujours il nous est, en effet, apparu évident d'intégrer les parents dans notre réflexion.
Nous débutons donc ce travail par une **réunion parents - professionnels** le 5 février 2020 animée par Geneviève Ponton et Françoise Lalanne. Nous sommes partis d'un extrait du film d'Emie Pikler « indépendamment tout seul » pour échanger autour de l'initiative exploratrice de l'enfant, la motricité libre, la prise de risque…

Suite à cette soirée, Geneviève et Françoise sont venues observer les façons de se déplacer, les émotions et les désirs d'exploration des enfants sur les groupes. Elles ont aussi pu observer les adultes, leur nombre, leur position dans l'espace, leur disponibilité, leur attention…. Elles ont ensuite fait un retour aux équipes. Ce travail nous a fait prendre conscience de l'impact de la posture de l'adulte sur l'enfant.
Le jeune enfant est poussé par un irrésistible désir de découvrir le monde qui l'entoure et cela d'autant plus qu'il se sent porté par le soutien de l'**adulte attentif et présent aux moindres initiatives** qu'il exprime. C'est pourquoi lors de **la Journée Pédagogique** du 25 septembre 2020 nous avons travaillé à partir de ces observations complétées par des apports théoriques et des supports vidéo sur l'incidence de **la motricité libre**.

Le deuxième confinement nous a empêchés de faire le retour aux familles, prévu le 30 octobre 2020. Mais cela nous a finalement laissé le temps de le penser autrement et de démarrer une réflexion davantage axée sur des problématiques plus spécifiques à chaque groupe en partant d'observations réalisées par les professionnel(s)(es) du terrain. La suite en 2021…

Pour rester dans ce thème de la **motricité libre** de l'enfant il nous a paru intéressant de travailler avec **l'association Cirquenbul.** Nous avons choisi cette association qui propose un matériel et des compétences adaptés pour les tout-petits. Cirquenbul est une école de cirque itinérante créée en 1998, qui propose des cours de la petite enfance aux adultes.

20 enfants de plus de deux ans ont pu découvrir des supports moteurs autour de l'art du cirque. Les enfants ont pu mobiliser leurs compétences et expérimenter des supports non présents dans notre structure et à la maison.
Ce projet sera reconduit en 2021.

Le Centre Joyeux Béarn, de par sa situation géographique est un **lieu riche de mixité sociale et culturelle.** Nous accordons et souhaitons favoriser une grande importance aux échanges avec les familles et entre elles.
C'est pourquoi, il nous semble essentiel de mettre à disposition un **lieu ressource pour les familles**, disponible quotidiennement et documenté. Ce lieu a pour vocation d'être un espace également d'échanges « informels », entre parents et professionnels. Ce temps et cet espace a pour vocation de recueillir leurs questionnements de façon à ce que nous puissions renforcer le lien que nous pouvons créer avec eux. Ce lieu permet de pouvoir rencontrer des familles qui ne viennent pas aux soirées à thèmes proposées, soit parce qu'elles n'osent pas, soit parce qu'elles ne peuvent pas. Ce lieu permettra aussi aux familles de rencontrer les membres du Conseil d'Administration qui sont présents lors des petits déjeuners et ainsi peut-être les inciter à s'impliquer dans l'Association.

Ce lien avec les familles c'est aussi leur permettre d'impulser des envies, des idées comme la maman d'Antoine et Marion à l'occasion de Noël

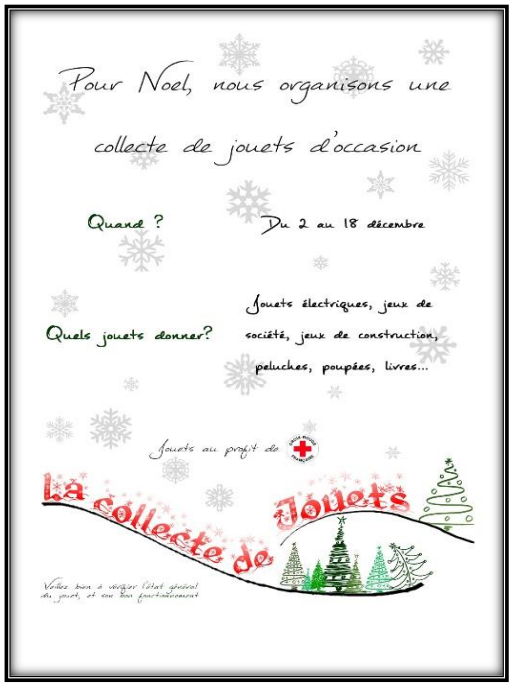

En 2015, nous avions rénové toutes les salles et changé les lits bébés dans le but de travailler sur la **prévention des troubles musculo-squelettiques** dans le respect de notre projet pédagogique. En 2020, il nous semblait important de poursuivre ce travail de prévention pour tous les autres temps d'accueil qui nécessitent également une vigilance de posture. Il s'agit de **lier ergonomie** pour les professionnel(s)(es) et **notions de pédagogie** pour les enfants. Nous avons à nouveau été accompagnés par Aude Jonville, ergonome. En commission de réflexion avec des membres du conseil d'Administration, des professionnel(s)(es) et l'ergonome nous avons croisé nos regards et observations pour aboutir à l'achat de mobilier et accessoires qui concilient à la fois prévention des TMS et autonomie de l'enfant, motricité libre, etc.
Pour les repas, nous avons réajusté les tailles des tables des enfants et des chaises afin que la circulation autour des tables soit facilitée pour les professionnel(s)(es) et afin d'éviter des douleurs lombaires.
Des tabourets roulants ont été également choisis pour permettre aux adultes d'évoluer au niveau des enfants sans multiplier les flexions et les tensions.
Des matelas et des barquettes ont été installés au lieu de lits avec cadre en bois pour permettre une circulation et un nettoyage plus aisés dans les chambres mais aussi un accès plus autonome pour les enfants.
Des sièges assis ont été achetés pour garantir un maintien du dos lorsque les professionnel(s)(es) sont au sol avec les enfants.

Et toujours un quotidien loin de la routine ….

Voyage, voyage, avec **la semaine du goût**.

Les jeux de cache cache … super bien caché !

Et nous avons même pu garder « notre discothèque » ouverte … et jouer avec les **sons et lumières**.

Un peu de **zenitude** dans cette année stressante avec les séances de yoga et de découvertes sensorielles

Même s'**habiller** est un **jeu**

Et travailler l'autonomie de l'enfant c'est risquer que les enfants soient « chef » à la place du « chef »

Et si attendre l'année prochaine pour partager notre quotidien vous parait trop long, vous pouvez nous suivre sur **Facebook multi-accueil joyeux Béarn ….**

Les formations au Joyeux Béarn

En raison du contexte sanitaire de l'année 2020, certaines formations prévues n'ont pu avoir lieu.

Journée pédagogique le 25 septembre 2020, Formation de l'ensemble du personnel avec les Ateliers du Cami Salié (Geneviève Ponton et Françoise Lalanne) sur le thème « le regard de l'adulte soutient l'initiative de l'enfant »

Les Objectifs pédagogiques étant :

Observer les initiatives exploratoires du jeune enfant, ce qui motive son exploration, quelles sont les étapes de sa construction psychomotrice, comment agit-il librement, quelle incidence sur son autonomie. Comment lui permettre d'évoluer à son rythme dans les tonalités de la singularité de ses choix.
Repérer les étapes du développement psychomoteur afin de respecter le niveau d'intégration de chaque enfant dans l'aménagement de l'espace de jeu de la crèche, dans les situations de soins corporels et dans le contexte éducatif proposé.

Éveiller une attitude et une posture professionnelle favorable à l'attention partagée dans le jeu et les situations du quotidien (change, repas, endormissement)
Identifier les attitudes pédagogiques au sein de l'équipe soutenant le développement de la motricité libre dans un climat de bienveillance réciproque

Formation durant 4 demi-journées au mois de mars, suivie par une aide maternelle et une auxiliaire de puériculture avec l'organisme de formation « GAM » sur le thème « parcours d'enfance » avec pour objectif d'animer en autonomie un espace musical adapté aux tout-petits et l'accueil d'un groupe crèche.

Formation de septembre à décembre 2020 (36h00) toujours avec le GAM « La musique et le tout petit »
Objectif général : « entrer dans une relation « sensible » avec le tout-petit, l'enfant. Comment créer un échange sonore et musical à la crèche ? »

Trois journées (21h00) de Formation par ACEPP 33/47 pour l'éducatrice de jeunes enfants en tant que référente accueillante LAEP avec pour objectif de comprendre le cadre spécifique d'un LAEP et saisir la pertinence de ce dispositif pour l'enfant et son parent.

Une aide maternelle suit une formation VAE Auxiliaire de Puériculture durant une année.

Centre Joyeux Béarn

Lieu d'Accueil Enfants Parents

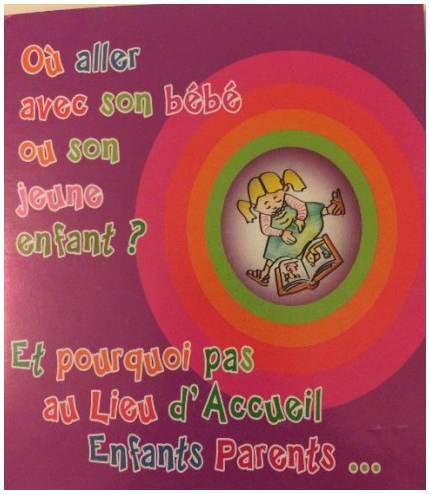

Le LAEP Dufau Tourasse existe depuis 2013 en partenariat avec le Centre Social La Pépinière et propose trois temps d'accueil. Deux au sein des locaux du Centre Social La Pépinière et un au sein du Centre Joyeux Béarn. Six intervenantes (5 professionnelles du Centre Social La Pépinière et une professionnelle du Centre Joyeux Béarn) accueillent les familles. Le Lieu d'Accueil Enfants Parents est un espace où les enfants et leurs parents peuvent vivre ensemble un moment de jeux et d'échanges. Les parents restent avec l'enfant qu'ils accompagnent.

C'est un lieu « ressource, de soutien à la parentalité » accueillant des enfants de moins de 6 ans, gratuit, anonyme, sans inscription.

Le premier trimestre 2020 s'est déroulé comme chaque année, avec une fréquentation régulière de familles et autant de beaux moments passés au sein de ces lieux.

En mars, tout s'arrête.

Comme tous les autres services de parentalité, le Lieu accueil enfants parents a dû fermer ses portes le temps du premier confinement en mars 2020. Toutefois, les décrets ministériels en lien avec le soutien à la parentalité ont permis dès le 11 mai la ré ouverture de ces lieux spécifiques. Cette ré ouverture venait répondre à un réel besoin de rompre l'isolement des familles, de les soutenir dans leurs préoccupations.

« Mon enfant ne voit plus d'enfants et moi j'ai besoin de voir des adultes », ou encore « je n'ai plus de répit, je dois gérer toute la fratrie ». « Mon bébé n'a vu que nous » …

La réouverture nous a demandé de nous ré organiser tout en respectant les décrets ministériels.
Plusieurs réunions d'équipe nous ont permis d'adapter notre fonctionnement à cette situation sanitaire pour garantir la sécurité de tous : changement de salle, port du masque, lavage des mains, distanciation, jauge, nettoyage des salles, des jeux, tracing COVID, inscriptions… Autant de mesures qui ont demandé une très importante capacité d'adaptation de la part des équipes mais aussi des parents et des enfants.

Au centre Joyeux Béarn nous avons fait le choix d'installer le LAEP dans la salle polyvalente. Cette salle est appréciée des familles par ses commodités (wc et lavabo enfant, parking, patio vers l'extérieur). Elle est lumineuse et permet un aménagement selon les besoins. En contrepartie, la mutualisation nécessite de rendre cette salle vide d'équipement à chaque séance.

Le mois de juin sonne habituellement la fin de l'action mais pour permettre aux familles de retrouver le lieu et permettre une activité en famille durant l'été nous avons souhaité maintenir les LAEP pendant le mois de juillet. Au sein du Joyeux Béarn, le LAEP a été peu fréquenté mais très apprécié des familles présentes.

La fréquentation au Joyeux Béarn durant le dernier semestre 2020 a été malheureusement limitée à quelques familles mais ce constat s'est fait ressentir dans tous les LAEP. La peur de la covid et le principe d'inscription ont peut-être ralenti leur venue.

Peu à peu, en octobre, nous avons pu voir un retour de nouvelles familles. Lors du deuxième et troisième confinement, les LAEP ont pu rester ouvert. Une reconnaissance de l'utilité de ces lieux. Les familles ont été agréablement surprises de ce maintien.

L'année 2020 a été forte d'émotions, mais comme toute épreuve nous avons pu en tirer profit pour réfléchir et ajuster notre pratique afin de donner au Lieu accueil enfants parents tout son SENS, et sa légitimité.

Centre Joyeux Béarn

Activités Résidentes

ACTIVITÉ DU RELAIS ASSISTANTES MATERNELLES DE PAU

AU CENTRE JOYEUX BÉARN ANNÉE 2020

Depuis son ouverture, le Point Information Petite Enfance - Relais Assistantes Maternelles de Pau met en place une offre diversifiée d'actions visant à accompagner l'accueil familial des jeunes enfants.

Pour cela, l'équipe propose, chaque année, un programme de temps collectifs aux assistant (e)s maternel(le)s de Pau et aux enfants accueillis.

Les objectifs des rencontres :

- Rompre l'isolement professionnel des assistant(e)s maternel(le)s du quartier.

- Favoriser la socialisation et l'épanouissement des enfants accueillis au domicile des assistant(e)s maternel(le)s agréé(e)s.
- Améliorer la qualité de l'accueil proposé
- Valoriser cette profession

Afin de faciliter l'accès à ces regroupements, l'équipe du Relais s'efforce de les organiser dans les différents quartiers de la ville. En effet, le transport en automobile représente pour certaines assistant(e)s maternel(le)s un frein au déplacement (question de sécurité, de responsabilité, véhicule inadapté au transport de 1, 2, 3 voire 4 enfants de moins de 3 ans, et/ou absence de véhicule).

Le Relais Assistantes Maternelles a donc de nouveau sollicité le centre Joyeux Béarn en 2020, afin de proposer aux assistant(e)s maternel(le)s du quartier des rencontres de proximité.
Le temps collectif organisé dans ce lieu est « La Pause ». Il a été proposé hors vacances scolaires un lundi sur deux, de 9h30 à 11h00 avec inscription préalable. Les participants ont un accès sans contrainte d'horaire.

Cette année, au vu de l'évolution de la pandémie de Covid 19, et du passage de notre département en Zone de circulation active du virus, nous avons dû interrompre à une certaine période notre programme.

Malgré cette interruption nous avons pu maintenir, quelques rencontres, dans les locaux du centre Joyeux Béarn et la mise à disposition de la salle intergénérationnelle a permis au service municipal d'organiser 5 séances de « Pause » en 2020, auxquelles l'équipe du Relais a enregistré sur l'année un total de 25 participations d'assistant(e)s maternel (le)s, et 39 d'enfants.

Bilan :
L'équipe du RAM souhaite poursuivre son action sur le quartier Saragosse et a de nouveau sollicité en 2021 la mise à disposition des locaux du Centre Joyeux Béarn.

ACTIVITÉ PEAU A PAU

Ateliers massage :

Moitié moins de sessions cette année. 5 sessions en 2020 alors que 10 en 2019.
27 bébés massés dont des jumeaux

Suspensions des activités car confinement du 18 mars au 11 mai 2020,
Annulation de 2 sessions Mars/avril et de Mai / juin

Reprise des sessions dans la salle polyvalente proposée par le Joyeux Béarn avec application de précautions sanitaires en septembre et octobre et maintien de nos activités pendant le deuxième confinement avec application du décret du 29 octobre 2020 dans le cadre du soutien à la parentalité.

Salle bien appréciée de par le coté spacieux, plus confortable pour s'installer ; les mamans ont plus de place et le chauffage est simple à gérer.

Cependant, l'ambiance est moins chaleureuse car nous ne mettons pas les plaids, les coussins…, les mamans portent leurs coussins et sont de ce fait assez confortablement installées. Les couleurs et notre installation manquent pour le côté chaleureux mais elles peuvent quand même s'approprier l'installation. Lorsque nous pourrons à nouveau utiliser notre matériel, nous réfléchirons sur le bien fondé de demander aux parents de continuer à amener certaines choses comme leur couverture par exemple…
Les toilettes à proximité sont bien pratiques.

Cette année, obligation de refuser des inscriptions (une dizaine) que nous avons pu adresser à plusieurs instructrices certifiées AFMB. Ces personnes n'ont proposé que des ateliers individuels pendant la crise sanitaire, car il n'y avait pas d'infos très précises de l'AFMB.

Demande importante après le confinement de mars 2020. Beaucoup d'appels et visiblement un besoin de rompre l'isolement pour beaucoup de mamans, de continuer à vivre normalement malgré l'actualité. Ce sentiment s'est ressenti aussi dans les groupes constitués en septembre et novembre, les mamans étaient très heureuses de sortir de chez elles, de trouver un endroit d'échanges où elles se sentaient en sécurité par rapport aux précautions sanitaires prises lors de nos ateliers. Les participants ont réussi à échanger sur divers points. La crise sanitaire n'a d'ailleurs pas du tout pris le pas sur les échanges qui ont eu lieu.
Les différentes discussions tournaient vraiment autour de leurs préoccupations de jeunes parents, de vie quotidienne avec bébé et non du virus circulant encore activement.
Les bébés sont surprenants d'éveil et d'interactions malgré le port du masque, beaucoup de sourires, importance de l'expression des yeux.

Les mamans se posent quand même la question du lien social altéré de leur bébé avec les autres adultes et les

autres enfants car elles ont peu de visite de leur famille, pas de retrouvailles entre amis.

Atelier portage :

Malgré la crise Covid, nous avons pu assurer une certaine continuité des ateliers et restons très motivées pour continuer à 1 rythme de 2 ateliers minimum par mois (hors vacances) et continuer à nous former, améliorer la qualité des ateliers, rencontrer nos collègues des secteurs.
Tout en sachant que la crise sanitaire peut perturber à tout moment nos projets.

Ateliers
16 ateliers dont 1 dos
3 ateliers annulés /COVID
1 atelier dos annulé car 0 inscrits

36 bébés avec 2 paires de jumeaux (10 révisions) (5 RAP)
13 mamans enceintes

2 stagiaires
Beaucoup d'appels pour s'inscrire pendant l'été et plus personne à la rentrée.

Grande salle très appréciée

SCIC Pau-Pyrénées

Coopérative Territoriale d'Activités et d'Emploi

La Société Coopérative d'Intérêt Collectif « SCIC Pau Pyrénées » a été créée en 2013. Elle a pour objet de contribuer au développement socio-économique et durable des territoires en favorisant de façon solidaire le développement d'activités et la création d'emplois sur son territoire.

La SCIC Pau Pyrénées porte une Coopérative d'Activités et d'Emploi. A ce titre elle propose à des entrepreneurs de tester leur activité avant de s'immatriculer. Elle permet également à des entrepreneurs de développer leur activité au sein de la coopérative en devenant Entrepreneurs Salariés Associés.

En 2020, l'équipe d'appui s'est adaptée pour continuer à accompagner de manière individuelle et collective des entrepreneurs impactés par la crise sanitaire. 52 entrepreneurs ont été accompagnés sur l'année. 14 personnes sont sorties de la coopérative en 2020 dont 7 pour création d'entreprise.

59 porteurs de projets ont également été accompagnés dans le cadre du dispositif de la Région « Entreprendre la Région à vos côtés ». Cet accompagnement intervient majoritairement en amont de la création pour structurer le projet d'entreprise.

La SCIC Pau Pyrénées accompagne également des projets collectifs portés par des acteurs locaux, associations ou collectivités locales.

LES AUTRES ACTIVITÉS RÉSIDENTES AU JOYEUX BÉARN

Association KYZIMI YOGA

Deux formateurs de l'Association KYZIMI YOGA proposent des séances de hatha yoga, de yoga nidra, de méditation.

L'Association a pour objectif de développer la connaissance de la culture du yoga sous toutes ses formes.

Durant cette année 2020, la crise sanitaire a compliqué le maintien des cours. Nous avons dû annuler, reporter et modifier les cours en fonction de la conjoncture du moment, nous avons réalisé 28 cours durant l'année 2020 dans la salle polyvalente attenante au Centre Joyeux Béarn.

Le côté pratique d'accessibilité de la salle convient parfaitement aux adhérents de l'Association.

L'Association SOLIDARILAIT a réalisé 6 permanences et une animation en soirée durant l'année 2020.

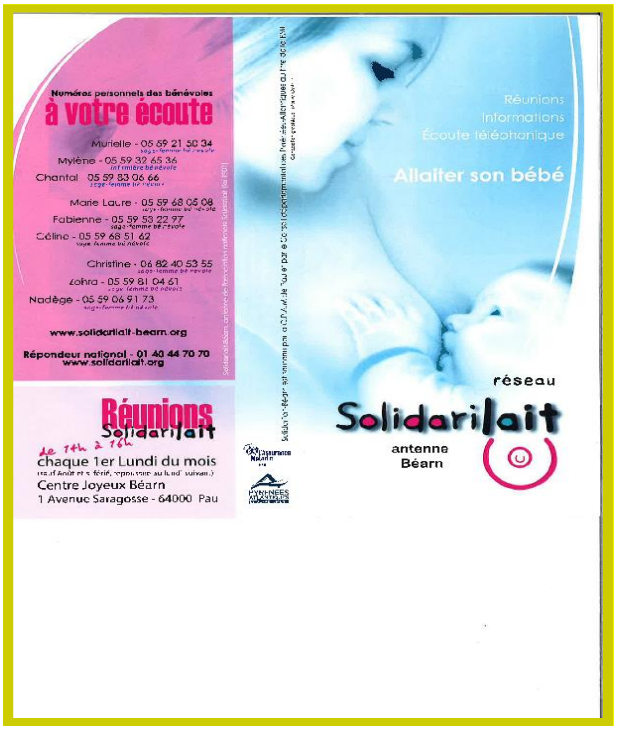

Centre Joyeux Béarn

Comptes de Résultat

Fin